

# Casas Cueva

## TURISMO DE GRANADA PATRONATO PROVINCIAL

Plaza Mariana Pineda, 10, 2ª  
18009 - Granada

Teléfonos: (+34) 958/ 24 71 46  
Fax: (+34) 958/ 24 71 29

e-mail: turismo@dipgra.es  
www.turismodegranada.org  
www.turgranada.com

## OFICINA DE INFORMACIÓN TURÍSTICA

Teléfono: (+34) 958/ 24 71 28  
Fax: (+34) 958/ 24 71 27  
e-mail: infotur@dipgra.es

- 4 Refugio del pasado
- 12 El Sacromonte, cuevas y leyenda
- 14 Arquitectura subterránea
- 22 Alojamientos
  - 22 Cuevas del Tío Tobas
  - 23 Cuevas Al Jatib
  - 24 Cuevas El Río de Baza
  - 25 Cuevas Alcobas
  - 26 Cuevas La Granja
  - 27 Cueva de La Alhanda
  - 28 Cuevas Paloma
  - 29 Complejo "El Lago"
  - 30 Cueva del Torreón
  - 31 Cuevas La Teja
  - 32 Cueva del Nieto Adrián
  - 32 Cueva de Pepe
  - 33 Cueva Kadiga
  - 33 Cueva Uropía
  - 34 Cueva Zaida
  - 34 Cueva Zoraida
  - 35 Cuevas Tor-es 2000
  - 36 Cuevas Medinaceli
  - 37 Casas-Cueva
  - 38 Cuevas La Piedad del Moro
  - 39 Cuevas La Morada
  - 40 Alojamiento Rural Victoria
  - 41 Cuevas El Pata Seca
  - 42 Cuevas El Abanico
  - 43 Cuevas Pedro A. de Alarcón
  - 44 Cueva de Maraña
  - 45 Cuevas Tajo del Pollo
  - 46 Cueva El Sillero
  - 47 Cuevas La Atalaya
  - 48 Cuevas de Orce
  - 49 Cuevas Olmos

Granada en el mundo



## SIMBOLOGÍA ESTABLECIMIENTOS

- |  |  |
|--|--|
|  Alemán                           |  TV vía satélite            |
|  Francés                          |  Conexión internet          |
|  Inglés                           |  Sala de reuniones          |
|  Otros idiomas                    |  Biblioteca                 |
|  Alquiler casa completa           |  Climatización              |
|  Alquiler Habitaciones            |  Chimenea                   |
|  Entorno de campo                 |  Barbacoa                   |
|  Entorno urbano                   |  Restaurante                |
|  Acceso minusválidos              |  Cocina equipada            |
|  Aparcamiento                     |  Servicio de comidas        |
|  Admisión animales              |  Jacuzzi                  |
|  Venta de productos artesanales |  Servicio de lavandería   |
|  Piscina                        |  Actividades deportivas   |
|  Teléfono en habitaciones       |  Actividades etnográficas |
|  TV                             |  Actividades agrarias     |



[www.turismodegranada.org](http://www.turismodegranada.org)  
[www.turgranada.com](http://www.turgranada.com)

BABEL  
ECOLÓGICO

www.turgranada.com



*“en **Granada**,  
lo que tú quieras”*



## Casas Cueva



**TURISMO DE GRANADA**  
*Patronato Provincial*

# Refugio del pasado

El interior de las cuevas ha sido la morada más utilizada por los hombres durante milenios. La seguridad y el aislamiento que las poblaciones prehistóricas encontraron en estos primitivos abrigos naturales sería más tarde buscada por culturas como la musulmana artífice de gran parte de las cuevas y casas cueva excavadas en la provincia granadina. Esta arquitectura subterránea, fiel reflejo de los cambios históricos, sociales y económicos de su entorno, se mimetiza con el paisaje y relieve, confiriendo a las zonas donde se concentra, las comarcas de Guadix y Marquesado y Baza-Hués-car: El Altiplano, una expresiva belleza plástica. Un valioso patrimonio que se ha convertido en seña de identidad e importante recurso turístico.



## Cavernas y abrigos prehistóricos

La Hoya de Guadix y las Altiplanicies de Baza y Hués-car, al Norte, dos amplias depresiones intercaladas entre las serranías béticas, repletas de pasillos, corredores y abrigos naturales han sido escenario desde la Antigüedad de numerosos asentamientos. Así, el denominado **hábitat troglodítico**, que hace referencia al peculiar modo de organización humana en cavernas, alcanzó en ambas zonas un gran desarrollo, que se refleja en los numerosos restos arqueológicos hallados.



Al yacimiento argárico de La Balunca, en Castilléjar se suman las Cuevas de la Tía Micaela y Sin Salida (ambas en Cortes y Graena) y la Cueva Horá, Abrigo



de Luis Martínez y Cuevas de Panoría (todas en Darro), abrigos naturales ocupados por cazadores y recolectores paleolíticos que dejaron en sus paredes numerosas pinturas esquemáticas y vestigios del arte rupestre. Asimismo, al Este de la localidad granadina de Piñar, se hallan la

## Mitología y religión

*Siempre ha existido una estrecha relación entre lo sagrado y la tierra. Los romanos construían bajo tierra "L'Eliseum", el lugar de estancia feliz de los héroes y semidioses. La cueva también está omnipresente en la religión cristiana, siendo las de la Anunciación de Nazareth, la de la Natividad en Belén o el Santo Sepulcro en Jerusalén, los ejemplos más evidentes.*

Cueva de la Carigüela y, sobre todo, la famosa Cueva de las Ventanas, habitada desde el Paleolítico Medio. Esta gruta acondicionada a la perfección para su uso turístico recibe su nombre por las tres bocas de acceso que presenta desde el exterior, la única entrada y salida de la cavidad.

La fertilidad de las tierras circundantes, así como su enorme riqueza minera, fueron favoreciendo también la penetración

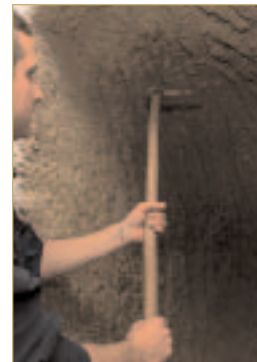

temprana de **pueblos llegados desde el Mediterráneo** que aprovecharon las óptimas condiciones del terreno (formado por materiales blandos, compactos e impermeables) para excavar, en las empinadas laderas de los ríos, nuevas cuevas. Los romanos, aunque optaron por sus *villae* exentas, las situaron en las inmediaciones de las cuevas actuales, confirmando, pues, el magnífico enclave de éstas. Los godos seguirían el ejemplo del Imperio Romano.

## Atalayas medievales



Con la llegada de la **civilización musulmana**, la cueva adquirió la consideración de obra constructiva y cambió sus funciones y finalidad originaria. Se convertirá, primero, en **cobijo** de ciertos sectores sociales de la época que tuvieron que esconderse o alejarse del poder y, más tarde, en

la única **vivienda asequible** para la población con menos posibilidades económicas.

En los s. XI y XII, con la llegada de los almohades a Granada, los mozárabes (árabes convertidos al cristianismo) buscaron refugio, con su culto, en ellas. A este período pertenecen las **Hafas de Arriba de Benamaurel**, un conjunto de cuevas con palomar incluido, situadas en un corte vertical del terreno que se halla dividido en dos partes, ubicándose en la más alta las oquedades a las que se accede por una vereda.

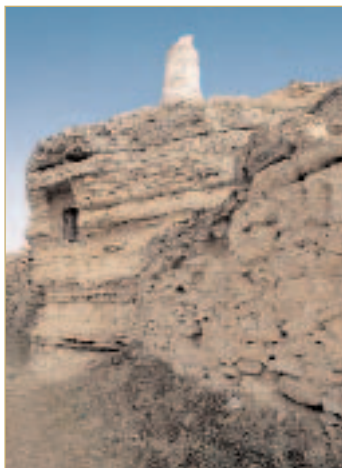

Estas originarias cuevas medievales (conocidas en Guadix como **Covarrones** o **Cuevas de Moros**) poseían un fuerte carácter defensivo y constituían pequeños núcleos de población compuestos por viviendas aisladas. Según sus funciones se agrupaban en **Viviendas Permanentes** (el antecedente de los pueblos de cuevas actuales como Cortes y Graena, Marchal, Lopera, Benalúa...), reocupadas una y otra vez hasta la conquista cristiana;



**Atalayas**, difíciles de localizar pues semejan, a menudo, grietas naturales del terreno; **Cuevas-Refugio**, que por sus dimensiones y el desarrollo de sus sistemas defensivos eran auténticos castillos; y **Graneros en acantilados**, cuya entrada era la ventana a la que se accedía por medio de cuerdas o escaleras.





## Los barrios moriscos

En las inmediaciones de estas construcciones subterráneas medievales, abandonadas en su mayor parte y no reutilizadas posteriormente, excavaron los moriscos de forma masiva sus cuevas al verse relegados de las grandes urbes después de la conquista cristiana. Así, por ejemplo en Guadix, desde finales del s. XV, se produce un desplazamiento masivo de la población islámica desde la medina hasta la periferia, por orden del Duque de Escalonia, aduciendo motivos de seguridad.

Este fenómeno constructivo alcanzará una dimensión urbana a finales del s. XVI, cuando los moriscos expulsados tras



la rebelión de Abén Humeya vuelvan a su lugar de origen, en una especie de prófugo retorno, y al no poder reivindicar sus antiguas posesiones ocupen las

*En Belerda existe un sorprendente cementerio de nichos excavados en cuevas*

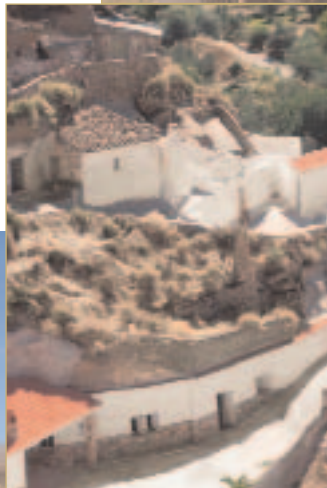

cuevas existentes o excaven otras nuevas. A partir del s. XVII los repobladores llegados de otras regiones de la Península tras la orden de expulsión definitiva de los moriscos promulgada por Felipe III, también las utilizarán como vivienda.

Aquí se encuentra el germen de los barrios de cuevas y casas cueva (una evolución de las primeras) como los de Baza, el Barrio del Pozo en Freila, los Barrios de Abatel (que toma su nombre del vocablo árabe que significa lugar de castigo, ya que hasta 1502 el Condestable de Navarra mantuvo en él un patibulo)

lo) y Capallón en Zújar y su anejo Carramaiza, los Barrios de la Cruz y la Morería en Castilléjar, los ubicados en Galera y los enclavados en el semicírculo de colinas arcillosas que rodea Guadix.



## Las cuevas modernas

El otro gran momento de expansión de las cuevas (concebidas a partir de la época nazarí como residencias familiares) se produjo en la provincia granadina a finales del s. XIX y la primera mitad del s. XX, coincidiendo con etapas de crecimiento demográfico, inmigración y puesta en cultivo de nuevas tierras. Las importantes industrias azucarera y agrícola en la Hoya de Guadix y en las Altiplanicies de Baza y Huéscar actuarán como importante foco de atracción de una población de extracción social y económica humilde que buscará una vivienda barata y que se adapte tanto a su tradicional modo de vida como a sus necesidades de espacio (corrales, cuadras, silos...).



*En los años 50 del s. XX se realizó en Guadix la última excavación masiva de cuevas*

guno de sus aspectos más tradicionales, con vistas a hacerla más confortable y práctica. A lo largo del s. XX se van incorporando a las casas cueva las instalaciones y servicios que unos años antes se habían introducido en las viviendas.

Con esta población y sus sucesivos moradores esta milenaria muestra de arquitectura subterránea evolucionará formalmente, modificándose al-

## Museos trogloditas

*En Guadix existen dos museos que cuentan como escenario privilegiado con casas cueva de origen árabe rehabilitadas. La Cueva Museo de Alfarería La Alcazaba, restaurada por el ceramista Juan Manuel Gabarrón, ofrece además de una magnífica colección de cerámica de diversas épocas, numerosos utensilios domésticos. La Cueva Museo de Costumbres Populares de Guadix constituye un fiel reflejo del tradicional modo de vida desarrollado en la zona a lo largo de los siglos; en sus salas (que incluyen dependencias como una alacena, dormitorio, cuadra o marranera, entre otras) se expone una gran variedad de objetos artesanales e indumentaria. Purullena acoge la Cueva Museo La Inmaculada, excavada y habitada tras la reconquista cristiana, que ofrece al visitante la oportunidad de contemplar cómo era la vida cotidiana de la gente que vivió en esta cueva.*



Esta modernización está propiciando la potenciación de este singular hábitat como recurso turístico de primer orden, bien como alojamiento, bien como sede de restaurantes y museos.

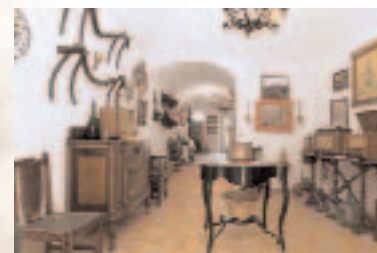

### GUADIX

MUSEO DE ALFARERÍA  
CUEVA LA ALCAZABA  
San Miguel, 59  
☎ 958 664 767  
[www.cuevamuseoalcazaba.com](http://www.cuevamuseoalcazaba.com)

CUEVA MUSEO DE  
COSTUMBRES POPULARES  
Plaza de Ermita Nueva  
☎ 958 662 665

### PURULLENA

CUEVA MUSEO LA  
INMACULADA  
Ctra. de Granada, 80  
☎ 958 690 181

# El Sacromonte, cuevas y leyenda

En el pintoresco barrio del Sacromonte, que mira a La Alhambra, se dan cita algunos de los elementos más identificativos de Granada. Por un lado, las cuevas excavadas en las grutas naturales de la montaña sagrada, templos del arte

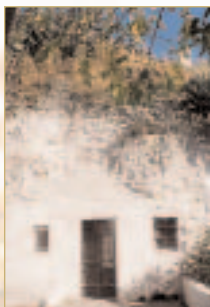

gitano y verdaderos museos de la vida troglodita adaptados a las comodidades modernas; y por otro, la Zambra, ese antiguo baile compuesto a su vez por otros tres que simbolizan los momentos de la boda gitana.

Este idílico lugar acogió a partir de la conquista cristiana en sus casas cueva, extramuros de la ciudad, a las etnias y grupos sociales que se hallaban fuera del control administrativo

y el orden eclesiástico, como los judíos y moriscos. Barrio mayoritariamente gitano, cuentan las crónicas que éstos entraron en Granada acompañando a las tropas de los Reyes Católicos para los que trabajaban como forjadores. No es, por tanto, de extrañar la presencia desde siempre de artesanos y artistas dedicados al flamenco, de cuyo arte nació la vieja y embrujadora zambra que hoy continúa protagonizando espectáculos en cuevas como Los Tarantos, María La Canastera, Cueva La Rocío o Venta el Gallo.

## ZAMBRAS

**CUEVA LA ROCÍO**  
Camino del Sacromonte, 70  
☎ 958 227 129

**CUEVA LOS TARANTOS**  
Camino del Sacromonte, 9  
☎ 958 224 525

**CUEVA MARÍA LA CANASTERA**  
Camino del Sacromonte  
☎ 958 121 183

**VENTA EL GALLO**  
Barranco de los Negros, 5  
☎ 958 220 591



Pero existe otra historia, la vinculada a la leyenda, elemento sin que el Sacromonte perdería parte de su esencia. La conocida como el Barranco de los Negros es una de las más cautivadoras. Narra cómo tras la caída del Reino Nazarí fueron muchos los nobles árabes que emprendieron el camino del exilio hacia tierras africanas. Temerosos de que les robaran sus fortunas escondieron grandes tesoros en este Monte de Valparaíso. Sus esclavos de raza negra eran conocedores de las incursiones de sus amos a la montaña sagrada y decidieron, tras ser liberados, recuperar estos tesoros. Excavaron y excavaron en las laderas de este barranco sin éxito y, extenuados por el esfuerzo se cobijaron en estos huecos que más tarde acondicionaron y convirtieron en sus hogares.

## Centro de Interpretación del Sacromonte

A su indudable valor patrimonial, que le confieren sus cuevas convertidas en museo, añade este enclave un entorno con unos elementos paisajísticos y monumentales de enorme belleza, entre los que se encuentran las dehesas del Sacromonte, el cerro del Aceituno, la fuente del Avellano y el barrio del Albaicín. El Centro de Interpretación está dotado de un Museo Etnográfico con exposiciones relativas a la historia, evolución, usos y costumbres de los pobladores de las cuevas (mobiliario



## CENTRO DE INTERPRETACIÓN DEL SACROMONTE

Barranco de los Negros, s/n  
☎ 958 215 120  
[www.sacromontegrnada.com](http://www.sacromontegrnada.com)

de época, aperos, objetos artesanales...) y un Aula de la Naturaleza, con una fiel muestra de la fauna, flora y cultivos de la zona, que incluye un Jardín Botánico y un Huerto tradicional.



# Arquitectura subterránea

*Excavadas en las laderas de empinados cerros y barrancos, las cuevas y casas cueva se disponen sin un plan previo, atentas sólo al relieve del que forman parte y a la situación del sol. No existen calles, siendo sus referencias urbanas las cañadas y ramblas. Construcciones más evolucionadas, con fachadas adosadas y edificios*



*anexos, se sitúan junto a otras más tradicionales, presumiendo ambas de sus esbeltas chimeneas encaladas, sus típicas placetas y porches vegetales. Pero no existe ninguna imagen que permita conocer su interior, sino que hay que ir adentrándose en ella, desde sus elementos más públicos hasta los más íntimos y privados.*



La arquitectura subterránea no es sino el resultado de la búsqueda por parte del hombre de un tipo de **hábitat que se adecue al medio** en el que vive y también a la actividad que desarrolla, siendo por lo tanto fundamental el terreno en el que se llevan a cabo las excavaciones, unas veces aprovechando la **acción de las fuerzas naturales** y otras recurriendo exclusivamente a la actividad humana.

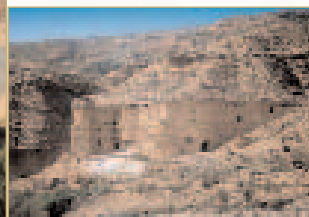

Como ocurre en las comarcas de **Guadix y Marquesado y Baza-Huésca: El Altiplano**, las cuevas se localizan en zonas áridas o semiáridas, junto a ríos o cursos de agua pero no en áreas inundables ni ocupando tierra fértil, sino en laderas, vertientes de barrancos o en torno a pequeños montículos. Los **terrenos** más adecuados son aquellos blandos para el pico pero a la vez compactos para que garanticen la solidez e impermeables para evitar las filtraciones y humedades, siendo los más empleados las **arcillas, margas, conglomerados, areniscas blandas, calizas, arenas, tobas y loes**.

## Cómo se excavan

La construcción de una cueva, obra en la que el usuario ha contado siempre con la inestimable ayuda del "**maestro de pico**", se inicia dando un corte vertical al terreno que servirá de fachada, quedando libre el plano horizontal situado ante ella; según la topografía, a veces es necesario realizar otros dos cortes verticales en los extremos perpendiculares que actuarían a modo de contrafuertes.

En el centro de la fachada se traza la **puerta en arco** (penetrando 1 m. o 1,5 m., que es el espesor de los muros de carga) y, a partir de ella, la primera **habitación**, con **techo en bóveda de cañón**, planta cuadrada y unas dimensiones de 2,5 a 3 m. de lado. A continuación de esta primera estancia se irán excavando, en forma de





galería, el resto de habitaciones. Su número, dimensiones y organización interna dependerá tanto de la extensión del cerro o colina como de las posibilidades económicas y necesidades de sus moradores.

La topografía del terreno en la que se desarrolla este proceso constructivo, con sus curvas, formas y pendientes, condicionará asimismo las diferentes clases de asentamientos de los conjuntos cueveros presentes en Granada. Quizás el más extendido, sobre todo en la Hoya de Guadix, es el situado en vertientes abruptas, con las cue-

vas organizadas en hileras y superpuestas en diferentes niveles horizontales, a las que se accede a través de angostos caminos serpenteantes que bordean la ladera.

**La orientación más común es la tendente al Sur, Sudeste y Sudoeste, por ser la más favorable para el asoleo de la vivienda**

Si el enclave se encuentra en una zona de pequeños montículos, atravesados de extremo a extremo buscando la luz y la ventilación cruzada, las casas cueva se alinearán a lo largo de calles o bien se agruparán en torno a un

## Los maestros de pico

*Eran los encargados de dirigir, controlar y asesorar en ocasiones las obras de las cuevas, realizando los repiques de última mano. Se desplazaban en pequeño número de un pueblo a otro a merced de los clientes que demandaran sus servicios. Un maestro de pico, acompañado de dos peones podía tardar alrededor de un mes en excavar una cueva de cuatro habitaciones. La herramienta tradicional empleada era el pico de punta fina.*



espacio libre común, una plaza o placeta; esta tipología sólo se puede contemplar, dentro de la región andaluza, en la provincia granadina, configurando núcleos en Benalúa, Gor, Purullena, Baza, Benamaurel y Huéscar. Existe, además, un tercer tipo de asentamiento, localizado en Baza, pero que ha quedado en desuso por el riesgo de inundaciones que implica: la excavación en fosa.



## Cuevas y casas cueva

La evolución de sus elementos externos, fruto de la adaptación a los nuevos tiempos y las modernas necesidades, fue propiciando la paulatina conversión de las primitivas y originales cuevas en **casas cueva**, provistas de edificios y construcciones adosadas a la fachada o erigidas en el espacio de acceso a la vivienda.

Así, a partir del **esquema habitual de organización espacial**, consistente en estancias comunicadas entre sí por pequeños huecos a modo de arcos fajones y organizadas en galerías excavadas en profundidad o de forma paralela a la fachada, se fueron sumando **formas más complejas** de concebir esta construcción. Las principales **innovaciones** serán la **adición en fachada de otros cuerpos**, adosados o exentos, y la **potenciación** de recintos como la **placeta**



### La placeta

Este espacio libre, modificado al ir siendo ocupado por las sucesivas edificaciones realizadas en las cuevas, sigue manteniendo todo el valor de antaño, por su lugar de estancia, de desarrollo de las tareas domésticas y como **espacio** que actúa como **zona de tránsito** entre el interior y el exterior. En la placeta se toma el sol, se secan los pimientos, se desgrana el maíz y se relacionan los vecinos.



de acceso. Estos cambios permitieron separar las dependencias dedicadas a animales de las que albergaban a personas y sacar al exterior los locales húmedos. Así, el agregado inicial se va transformando en

una edificación cada vez más autosuficiente que conserva la primitiva cueva como una simbólica muestra del asentamiento original.



## Chimeneas y lucernarios

Los elementos exteriores de mayor impacto visual son, sin duda, la **fachada** y la **chimenea**, dos de sus señas de identidad. La primera apenas presenta huecos, con el objetivo de mantener las excelentes condiciones térmicas; sólo se presentan los de la entrada a la vivienda y a la cuadra, a los que a veces se añade un ventanuco para la ventilación. La puerta de acceso tradicional es un **portillón con dos hojas horizontales** que permite la apertura de la parte superior a modo de ventana.

La fachada más simple aparece **encalada** directamente sobre el cerro excavado siendo, no obstante, la más habitual la **fachada de obra** construida con ladrillo, hormigón o piedra que protege el terreno de la erosión. Los porches vegetales o porches de obra rematados con tejas, así como las diferentes formas de adosar la vivienda a la cueva ofrecen todo un repertorio de fachadas, casi al gusto de cada morador.



La chimenea, excavada desde el interior, se diferencia sustancialmente de unos lugares a otros, a pesar de su proximidad. Así, entre las mismas localidades de Guadix y Marquesado o el Altiplano se pueden contemplar

**En el interior de las cuevas el ambiente es seco y la temperatura, unos 18 °C, se mantiene constante durante todo el año**

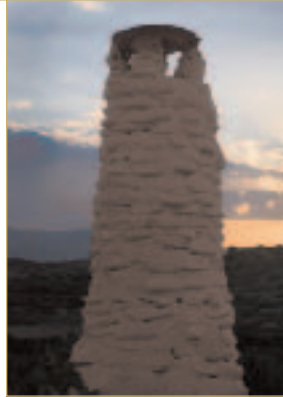

algunas con **forma de cono** y otras más parecidas a **prismas** y **cilindros**; de argamasa, ladrillo o piedra; encaladas o con remate de obra para evitar filtraciones de agua.

En el interior de las casas cueva, los **lucernarios** ubicados al fondo de estrechos y largos pasadizos, cuyo objetivo no es otro que captar toda la luz posible, compiten en diversidad e imaginación, desde los balcones a los grandes patios que reciben luz desde el exterior. Se realizan cuando el terreno permite atravesar totalmente el cerro al construir la cueva, buscando una nueva salida al exterior que posibilite la obtención de iluminación y ventilación cruzada. El **encalado de paredes y techos** es una ingeniosa forma de aprovechar al máximo este recurso natural.



## En torno a la lumbre

La organización de las estancias que aún conserva muchas de las cuevas actuales sigue reflejando el modo de vida de una población eminentemente rural. La primera habitación a la que se accede desde la puerta se destina a **sala de estar** o **cocina**, situándose muy cerca la chimenea, que cumple un papel fundamental en cuanto a aireación de la vivienda.

Las habitaciones más interiores se reservan para los **dormitorios**, separándose entre sí visualmente, bien por cortinas, bien por puertas o paños enteros acristalados. El

recorrido hasta esta parte más íntima de la cueva ha permitido contemplar los numerosos **armarios, alacenas y despensas** excavadas o bien construidas en arcilla cruda.



Los cambios más significativos en el hábitat inicial se producen cuando, al quedar cuevas vacías en lugares próximos, se traslada a ellas a los animales, permitiendo mayor espacio para uso exclusivo de la vivienda y resolviendo el problema de los malos olores. Además, con la construcción de las redes públicas de abastecimiento de aguas, los pequeños **lavaderos** situados en las placetas y los **aseos** se trasladaron a construcciones anexas.

Esta tendencia generalizada al crecimiento de las casas en plantas y crujeas, a la par que la modernización de sus servicios básicos e instalaciones, no ha restado ni un ápice de relevancia al que puede ser considerado como uno de los hábitat de mayor antigüedad.



## 1 Cuevas del Tío Tobas 🏠🏠 APARTAMENTOS

Ctra. de Almería, km 1 **Alcudia de Guadix** ☎ 958 698 350  
e-mail: tiotobas@tiotobas.com - www.tiotobas.com



Un kilómetro antes de llegar a Alcudia de Guadix, viniendo de La Calahorra, a la derecha se encuentran las **once casas cueva** cuidadosamente concebidas que componen este complejo turístico. La decoración, diferente en cada una de ellas, se ha realizado utilizando los ma-

teriales de la zona, madera y piedra, así como otros actuales, conservando así la belleza de lo natural y la sencillez rural pero sin perder un ápice de confort y sofisticación. Situadas junto a un bosque de pinos y con magníficas vistas al **Valle de Piena** y **Sierra Nevada**, todas poseen 1 ó 2 dormitorios, cocina, baño y amplios y acogedores salones. Están equipadas con chimenea, TV, telé-



fono, barbacoa y calefacción central, beneficiándose además los clientes de servicios como la **piscina**, el aparcamiento gratuito o su **bar restaurante**.



## APARTAMENTOS Cuevas Al Jatib 🏠🏠 2

Arroyo Curcal s/n (Camino de Oria) **Baza**  
☎ 958 342 248 - e-mail: info@aljatib.com - www.aljatib.com



La hospedería troglodita Al Jatib, que toma su nombre del erudito musulmán Ibn Al-Jatib nacido en Loja, se configura como una original oferta de turismo rural, estando rodeada de tres **parques naturales** de un interés excepcional: **Sierra de Baza**, **Sierra de Castril** y **Sierra de Cazorla**.

Sus seis cuevas y casas cueva, con diferentes capacidades (os-



cilan entre dos y diez personas), tienen sala de estar-comedor con chimenea y TV, leña, cocina totalmente equipada, baño completo y conexión a internet.

En el complejo turístico existe además un **hamman** (baño árabe) andalusi, con sala de masaje y tratamientos, sala de descanso y un **patio-solarium**; un **mesón-restaurante**, con terraza

panorámica en la que se sirven platos deliciosos elaborados con productos cultivados en el propio huerto; una **tetería** abierta todo el día; y hasta una cueva especialmente ideada para el disfrute de los niños (la **Casa del Topo**), con multitud de galerías en las que esconderse y una alberca donde bañarse en verano.



## 3 Cuevas El Río de Baza † APARTAMENTOS

Barrio Salazar, 222 Baza ☎ 639 391 711  
e-mail: cuevasriobaza@altiplan.net www.cuevasriobaza.com



Este complejo rural, ubicada a 300 m. de los yacimientos arqueológicos de origen ibero donde fue encontrada la valiosa Dama de Baza, constituye el escenario idóneo para un merecido descanso. Configurado por 10 casas cueva totalmente equipadas, con amplias habitaciones, bien iluminadas y que mantienen

una temperatura constante durante todo el año. Cada alojamiento dispone de entre 2 y 4 dormitorios, cocina y cuarto de baño completos, comedor con chimenea y TV, además de contar con las comodidades de terraza, barbacoa y piscina.

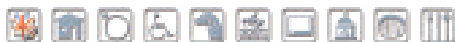

## CASA RURAL 4 Cuevas Alcobas

Cañada de Aurel Baza  
☎ 637 247 427 e-mail: info@alcobas.org www.alcobas.org



Restauradas recientemente, estas dos originales cuevas ubicadas a tan sólo diez minutos de la localidad de Baza, ofrecen toda la comodidad de un hogar clásico en un ambiente original y acogedor, que se presta a la tranquilidad y el descanso. La cueva de

mayores dimensiones tiene una capacidad para 10-14 personas, siendo ideal para familias o grupos de amigos. Consta de 6 dormitorios, 2 cuartos de baño, cocina con despensa, dos salones (uno con chimenea), comedor, salón árabe con literas, terraza y jardín con árboles frutales. La otra



cueva, con capacidad para 2-3 personas, dispone de un dormitorio, baño, sala de estar-cocina con chimenea, terraza y jardín. Ambas poseen TV y DVD.





7

## Cuevas Paloma

APARTAMENTOS

Los Carriones s/n **Castilléjar**  
 ☎ 968 183 171 e-mail: grupaloma@hotmail.com



Este pequeño complejo turístico compuesto por 4 cuevas (de nombres "El Rubio", "Tío Mauricio", "El Voluntario" y "Los Mase") con diferente capacidad (en torno a 6-10 personas) y distribución, está situado en la carretera de Benamaurel a Castilléjar, en la zona conocida

como Los Carriones. Poseen baño completo, chimenea de leña y cocina totalmente equipada.

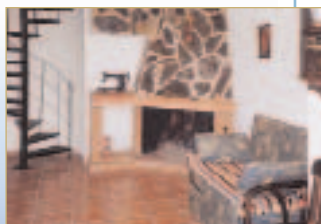

8

APARTAMENTOS

## Complejo El Lago

Paraje el Cerrón s/n **Castilléjar** ☎ 958 744 102  
 e-mail: reservas@turismocastillejar.com www.turismocastillejar.com

El complejo turístico dispone de 7 cuevas independientes con capacidad para 3-4 personas y amplio aparcamiento en la entrada. Son sumamente confortables y están equipadas a la perfección, resultando cálidas en invierno y frescas en verano. Las cuevas disponen de baño completo, chimenea, cocina, servicio de lavandería, televisión, tienda donde se pueden adquirir productos artesanales propios de la zona. Una de las cuevas está perfectamente habilitada para minusválidos.



Las instalaciones cuentan con un lago artificial dedicado a baños, de 1.725 m<sup>2</sup> de superficie y 3.500 m<sup>3</sup> de agua, limpia y cristalina, procedente del río Guardal. Las particularidades de la piscina residen en su surtidor central, en su diseño curvo, las suaves pendientes y su gran extensión. Completan el complejo el restaurante, la zona para camping, un parque infantil, zona de barbacoa, aparcamiento y un anfiteatro al aire libre donde se desarrollan espectáculos de lo más variado.



9

## Cueva del Torreón

CASA RURAL

Las Anegas, 7 **Castilléjar** ☎ 649 013 520  
e-mail: cuevastorreon@yahoo.es www.cuevasdeltorreon.com



Situada en una zona privilegiada del río **Guardal**, a 800 m. de **Castilléjar**, esta imponente edificación emplazada en una finca de 3.000 m<sup>2</sup>, integra dos sectores de alojamiento plena-



mente equipados: la **Cueva del Torreón** y **El Torreón** (casa rural). Están rodeados de grandes **zonas ajardinadas** y cuentan con **piscina** privada, aparcamiento, solarium, barbacoa, terraza-jardín, amplias habitaciones y dependencias totalmente amuebladas, con cocina, TV, baño completo, chimenea y salón con estufa de leña.

Enmarcada en un medio rural, esta cueva, es el hospedaje ideal para pasar unas vacaciones relajadas en contacto con la naturaleza, practicando en sus alrededores senderismo, cicloturismo, pesca o paseos a caballo (equitación).

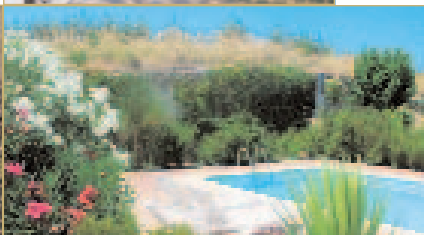

APARTAMENTOS

## Cuevas La Teja

10

**La Teja** (Cortes de Baza) ☎ 958 734 859  
e-mail: reservas@cuevaslateja.com www.cuevaslateja.com

Al sur de la **Sierra de Cazorla**, rodeado de cuatro embalses de gran belleza (Bollera, Portillo, San Clemente y Negratín), se enclava este nuevo complejo turístico rural rehabilitado.



Está formado por **9 casas cueva** perfectamente acondicionadas y decoradas con todo el encanto de lo rural. Disponen de chimenea de leña, baño y cocina totalmente equipados y con agua caliente, TV, piscina, barbacoa, aparcamiento y terraza.

**Cuevas La Teja** se configura como un perfecto punto de partida para el desarrollo de actividades de muy diversa índole: **rutas senderistas** por los parques naturales de Cazorla, Castril y Sierra de Baza; una visita a los **Baños Termales de Zújar**; o una **jornada cultural** disfrutando del patrimonio de Orce, Huéscar y Galera.





## Cueva del Nieto Adrián <sup>(11)</sup>

VIVIENDA TURÍSTICA DE ALOJAMIENTO RURAL

Iglesia, 2 **Cortes y Graena**  
 ☎ 958 670 730 - 958 670 690

Cortes y Graena se asienta en torno a un hermoso valle; del paisaje se beneficia esta típica cueva convertida en alojamiento rural que cuenta, entre sus servicios, con TV y cocina equipada.

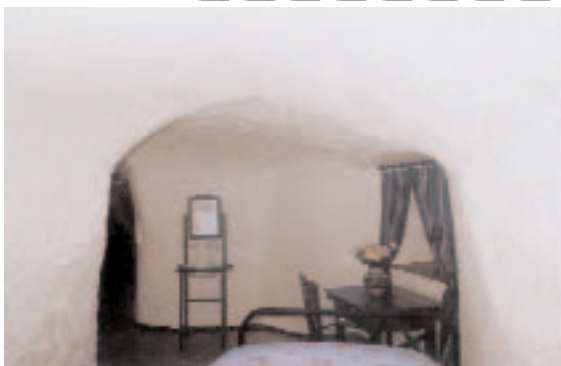

(12)

## Cueva de Pepe

VIVIENDA TURÍSTICA DE ALOJAMIENTO RURAL

Jardín, 8 **Cortes y Graena** ☎ 610 329 536  
 e-mail: cuevapepesaavedra@yahoo.es www.lacuevadepepe.com

La Cueva de Pepe se encuentra en **Baños de Graena**, pedanía de Cortes y Graena, en las laderas occidentales de Sierra Nevada, en el **Valle del Fardes**. Completamente rehabilitado este alojamiento ofrece al visitante el máximo confort y comodidad sin renunciar al tipismo de las cuevas tradicionales. Dispone de salón de estar-comedor con televisión, cocina totalmente equipada (con chimenea de leña), cuarto de baño, agua caliente, 3 dormitorios y aparcamiento en la plazoleta de entrada.

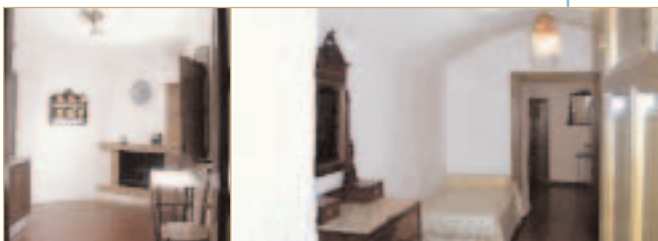

(13)

## Cueva Kadiga

VIVIENDA TURÍSTICA DE ALOJAMIENTO RURAL

Alhambra, 5 **Cortes y Graena** ☎ 965 446 495  
 e-mail: info@dormirencuevas.com www.dormirencuevas.com

Rehabilitada sin perder ni un ápice del encanto de la estructura tradicional, la **Cueva Kadiga** posee una capacidad para 8-10 personas. Tiene cuarto de baño con aseo completo, cocina equipada, agua caliente, dormitorios dobles, leña y barbacoa. Como visitas de interés se encuentran, en los alrededores de



Cortes y Graena, el **Pantano de Francisco Abellán**.

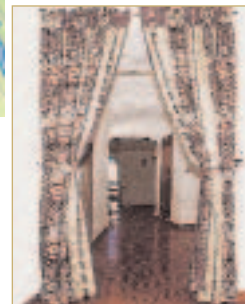

(14)

## Cueva Uropía

VIVIENDA TURÍSTICA DE ALOJAMIENTO RURAL

Uropía s/n **Cortes y Graena**  
 ☎ 958 670 730-958 670 690

En el casco urbano de la localidad de **Cortes y Graena** se sitúa la **Cueva Uropía**, con aparcamiento propio. Dotada de baño completo, dormitorios, TV, chimenea y cocina equipada.



15

## Cueva Zaida

VIVIENDA TURÍSTICA DE ALOJAMIENTO RURAL

Molineros, 25 **Cortes y Graena** ☎ 965 446 495  
e-mail: info@dormirencuevas.com www.dormirencuevas.com

La **Cueva Zaida**, con capacidad de 4 a 6 personas, dispone de agua caliente, cuarto de baño completo, cocina con lavadora, horno, vitrocerámica, tostador de pan y cafetera, TV y dormitorios dobles.

La cercanía a la monumental localidad de **Guadix** aconseja su visita, así como una excursión para realizar esquí de fondo al **Puerto de la Ragua**.



## Cueva Zoraida

16

VIVIENDA TURÍSTICA DE ALOJAMIENTO RURAL

Molineros, 23 **Cortes y Graena** ☎ 965 446 495  
e-mail: info@dormirencuevas.com www.dormirencuevas.com

Con capacidad para 10-13 personas, la **Cueva Zoraida** se ubica en la localidad granadina de Cortes y Graena, teniendo a escasos kilómetros de distancia los **parques naturales de Sierra de Baza y Sierra de Huétor** y el **Parque Nacional de Sierra Nevada**. Sus instalaciones constan de dormitorios dobles, cuarto de baño o aseo completo, agua caliente y cocina equipada.

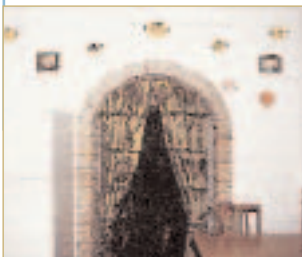

CASA RURAL

## Cuevas Tor-Es 2000

17

Velázquez, 12 **Dehesas de Guadix**  
☎ 958 813 955 e-mail: mtortosa@supercable.es

La localidad granadina de **Dehesas de Guadix**, con su popular **Cerro del Reloj** junto al **Embalse del Negratín**, acoge esta casa cueva con capacidad para 10 personas, dos salones con TV, cocina equipada, baño completo, dos chimeneas, servicio de leña y aparcamiento propio para cinco vehículos.



18

## Cuevas Medinaceli

APARTAMENTOS

Medinaceli, 16-18 **Fonelas**  
 ☎ 958 679 040 [www.cuevasmedinaceli.com](http://www.cuevasmedinaceli.com)



Rodeada de un paisaje desértico y de alta montaña, y muy próxima tanto a los parques naturales de la Sierra de Huétor y la Sierra de Baza como al Parque Nacional de Sierra Nevada, se halla la localidad de Fonelas, donde se sitúan estas

cuevas que datan del s. XVI rehabilitadas como apartamentos rurales. Poseen dormitorios, salón, comedor, cocina y cuarto de baño; estancias que gozan de todas las comodidades (chimenea, TV, calefacción, ropa de cama, toallas y agua caliente). Al exterior muestran sus típicas plazoletas o placetas, barbacoas, vistas despejadas y



aparcamientos. Están muy bien comunicadas con los Balnearios de Graena (a 10 minutos) y Alicún (a 35 minutos).



APARTAMENTOS

## Casas-Cueva

19

Iglesia, 4 **Galera** ☎ 958 739 068  
 e-mail: [reservas@casas-cueva.es](mailto:reservas@casas-cueva.es) [www.casas-cueva.com](http://www.casas-cueva.com)



Galardonadas con el Premio Andalucía de Turismo 1996 y el Premio Cámara de Comercio 2001, las Casas-Cueva se enclavan en el Noreste de la provincia, en Galera, una pequeña localidad de gran riqueza histórica y cultural. El complejo

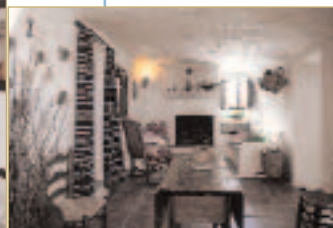

turístico posee 24 cuevas totalmente independientes de 1, 2, 3 ó 4 dormitorios con capacidad de 2 a 8 personas, salón-comedor con chimenea (se facilita leña), cocina con menaje y baño completo con agua caliente centralizada. Están dotadas, por tanto, del confort y los servicios que exige la vida moderna aunque decoradas con todo el tipismo propio de su fisonomía tradicional.

El visitante podrá desarrollar todo tipo de deportes y actividades al aire libre como son parapente, ala delta, caza, pesca...viviendo así la naturaleza en todo su esplendor.



## 20 Cuevas La Pisá del Moro APARTAMENTOS

Avda. Nicasio Tomás, 6 **Galera** ☎ 958 739 061  
 e-mail: lapisadelmoro@worldonline.es www.altipla.com/lapisadelmoro



Recientemente rehabilitadas, conservando su más puro estilo rústico local, son **5 las cuevas** que conforman este singular complejo turístico rural de gran originalidad arquitectónica. Todas están perfectamente acondicionadas con servicios como chimenea de leña, cuartos de baño, cocina equipada, lavadora, televisión, placetas individuales con aparcamiento, acceso para

minusválidos... En el porche de entrada, el cliente disfrutará de las espléndidas vistas del apacible municipio donde se ubican las cuevas, **Galera**, situada en un valle rodeado por los parques naturales de la **Sierra de Baza** y la **Sierra de Castril**.

Si disponen de tiempo no deben perder la oportunidad de visitar el **yacimiento arqueológico de El Castellón Alto** (cultura argárica) y el famoso **Museo de Arqueología y Paleontología de la vecina Orce** o darse un baño en alguna de las cercanas piscinas naturales de aguas calientes.



## CASA RURAL

## 21 Cueva La Morada

San Isidro, 30-31 **Galera** ☎ 660 862 044  
 e-mail: cuevasgalera@yahoo.es www.cuevasgalera.com

Gracias a un ambicioso proyecto turístico, se han rehabilitado para el uso **4 cuevas** a tan sólo 5 minutos a pie del centro de **Galera**, en el **barrio de San Isidro**, uno de los más emblemáticos lugares de la villa.

Las casas cueva La Morada ofrecen unas estancias totalmente respetuosas con el hábitat tradicional, utilizando materiales ecológicos y adaptados al medio, pero sin dejar a un lado las comodidades propias de la vida



moderna. Se configuran como espacios luminosos, equipados con cocina, baño y salón con chimenea. La Morada pretende así conseguir que el viajero goce de la tranquilidad y el sosiego que distingue la vida rural tradicional, la sensación de estar como en casa.



## 22 Alojamiento Rural Victoria

CASA RURAL

Cortijo del Cura **Galera** ☎ 610 794 660  
e-mail: nico@casascuevavictoria.com www.casascuevavictoria.com



Este conjunto de **9 casas cueva**, ubicado en la pedanía de **Galera** conocida como **Cortijo del Cura** (entre Castilléjar y Huéscar), ha logrado adaptar sus servicios e instalaciones a las demandas turísticas actuales sin perder el encanto de su hábitat primitivo. Posee aparcamiento, barbacoas, horno de leña, amplias plazuelas para que los niños jueguen o paseen en bici. Las casas cueva cuentan con cocina totalmente equipada, televisión, mantas, toallas... A tan sólo 3 Km. se halla Galera, con numerosos monumentos y restos arqueológicos de interés para el visitante

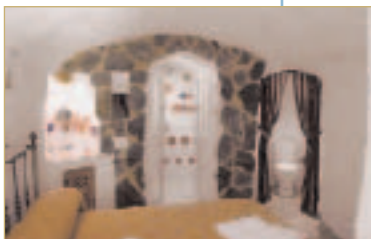

## 23 Cuevas El Pata Seca

VIVIENDA TURÍSTICA DE ALOJAMIENTO RURAL

San Marcos, 20 **Gorafe**  
☎ 958 693 114 www.altipla.com/pataseca

Las **Cuevas El Pata Seca** se encuentran en **Gorafe**, pequeño pueblo troglodita situado al norte de Granada, rodeado de un paisaje desértico formado por valles, cañones, gargantas y cornisas... todo un **espectáculo visual**. En el municipio se halla el **Parque Megalítico de Gorafe**, una de las mayores necrópolis megalíticas del país.



Estas casas cueva poseen la calidez de la decoración rústica sin renunciar a las comodidades de la vida actual. Cuentan con luz eléctrica y agua caliente, tienen de 1 a 3 dormitorios, salón con chimenea de leña, cocina y baño, y están totalmente amuebladas y equipadas.

A pocos kilómetros, el visitante podrá relajarse en las aguas termales de los manantiales naturales que abastecen el **Balneario de Alicún**, visitar el **Cerro Jabalcón** con sus pistas de parapente y ala delta o pescar en el **Embalse del Negratín**.



# Alojamientos

24

## Cuevas El Abanico †

APARTAMENTOS

Vereda de En Medio, 89 (Barrio del Sacromonte) **Granada**  
☎ 958 226 199 - 608 848 497



Enclavadas en pleno barrio del **Sacromonte** granadino, las casas cueva participan de su magia y encanto, del arte flamenco de sus espectáculos de zambras y de las espléndidas **vistas al Conjunto Monumental de La Alhambra y El Generalife**, declarado Patrimonio de la Humanidad.

Estas antiguas cuevas totalmente

reformadas están dotadas de todos los servicios necesarios para que el visitante encuentre un elevado índice de calidad (agua caliente, estufas, baño completo, salón, cocina equipada, mobiliario, ajuar, etc.), manteniendo una decoración rústica y cómoda. Tienen la peculiaridad de mantener una **temperatura anual constante** (sobre 17°), lo que hace que en verano sean frescas y en invierno templadas. Cuenta, además, con terraza y jardín. La calle es peatonal, por lo que la tranquilidad y el silencio están garantizados.

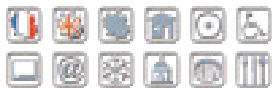

APARTAMENTOS

## Cuevas Pedro A. de Alarcón †† 25

Bda. San Torcuato s/n **Guadix** ☎ 958 664 986  
e-mail: cavehotel@infonegocios.com www.andalucia.com/cavehotel

Constituyen un cuadro escénico irrepetible, abajo rojo arcilla y el blanco de la cal con chimeneas sobre el cerro, con la panorámica de la **ciudad de Guadix** y, de fondo, **Sierra Nevada**. Todas las casas cueva de este establecimiento tienen calefacción y agua caliente central, TV, teléfono, cocina, cuarto de baño, plaza de entrada individual con barbacoa y aparcamiento exterior. Dispone de una acogedora **cueva suite** para dos personas, equipada con jacuzzi; una opción diferente para una noche muy especial.



Desde las zonas comunes, donde se encuentran la **piscina y el restaurante**, se pueden planificar numerosas excursiones y rutas en bicicleta o a caballo por el entorno, además de alpinismo o esquí de fondo.

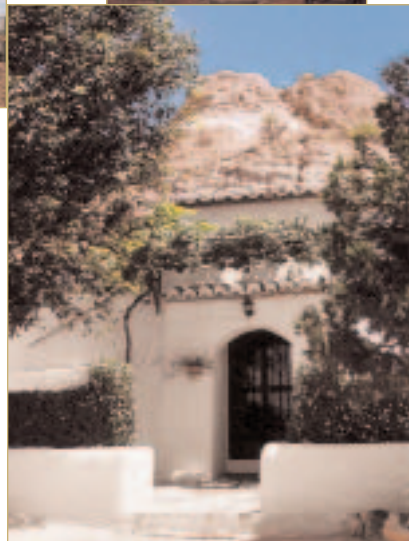

# Alojamientos

26

## Cueva de María

APARTAMENTOS

Ermita Nueva, 54 **Guadix** ☎ 958 660 716  
www.guadixdigital.com/cuevasdemaria



Estas tres casas cueva, ubicadas junto a la Cueva Museo de Alfarería La Alcazaba y la Cueva Museo de Costumbres Populares de Guadix, tienen una capacidad para seis personas cada



una. Cuentan con tres dormitorios, salón comedor, cocina equipada y cuarto de baño completo, además de barbacoa en la placeta exterior. Para completar su estancia le aconsejamos que visite el **centro histórico de Guadix**, con su imponente Catedral, la Alcazaba declarada Monumento Nacional y el hermoso Palacio de los Peñaflo.



CASA RURAL

## Cuevas Tajo del Pollo

27

Tajo del Pollo s/n **Belerda (Guadix)**  
☎ 958 696 114 e-mail: tajopo@teleline.es



Esta amplia vivienda cueva rehabilitada, localizada en **Belerda** (pedanía de la localidad de Guadix), está formada a su vez por **dos cuevas comunicadas entre sí**, con una capacidad de 4 personas cada una, con barbacoa, chimenea, televisión, frigorífico, lavadora y cuarto de baño completo.

Consta en total de siete habitaciones, de las cuales cuatro son dormitorios -uno de ellos tiene una cama de matrimonio, las otras tres son también dobles pero con dos camas individuales cada uno-. Ha sido partida en dos unidades independientes que, sin embargo, pueden ser utilizadas de forma conjunta para dar cabida a grupos más grandes. Comparten porche, terraza y piscina, siendo su acceso muy fácil.

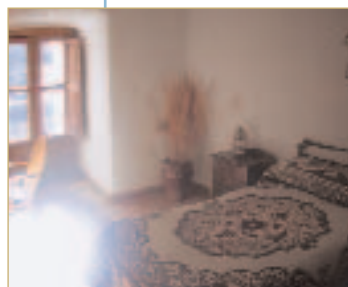



## APARTAMENTOS

## Cuevas La Atalaya

29

Barrio del Carmen, 18 **Húscar** ☎ 958 741 607  
e-mail: info@cuevaslaatalaya.com www.cuevaslaatalaya.com

Enclavado en **Húscar**, población granadina situada al pie de la **Sierra de la Sagra** con una gran oferta cultural y monumental (Colegiata de Santa María, Casa Penalva Serrano, Iglesia de las Dominicas...) este **conjunto de 6 casas cueva** (Cueva la Escalera, Cueva la Barbacoa, Cueva el Ventanal, Cueva la Rueda, Cueva la Artesa y Cueva la Cornisa) está muy bien comunicado debido a la cercanía del enlace con la **A-92** a través de la A-330. Son, además, un magnífico punto de partida para la realización de actividades ligadas a **entornos acuáticos y de turismo activo**, destacando la presencia de numerosas grutas naturales para los amantes de la espeleología.



Disponen de aparcamiento, TV, barbacoa, chimenea, cocina equipada y servicio de lavandería.

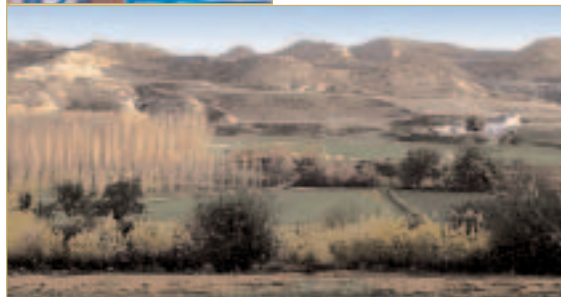

28

## Cueva El Sillero

### VIVIENDA TURÍSTICA DE ALOJAMIENTO RURAL

Salitre de San Miguel, 102 **Guadix**  
☎ 958 662 677 e-mail: cuevaelsillero@msn.com

Esta típica cueva se beneficia de su privilegiada ubicación, ofreciendo a los clientes además de sus instalaciones, un **entorno monumental y natural** repleto de posibilidades para el tiempo libre. Entre los servicios de la **Cueva El Sillero** destacan el aparcamiento propio, TV, cocina totalmente equipada, una tradicional chimenea y barbacoa. Un viaje a los tiempos en los que el hombre primitivo buscaba seguridad y cobijo en estas rudimentarias cuevas excavadas gracias al terreno de esta zona de la provincia granadina.





30

## Cuevas de Orce TTT

APARTAMENTOS

Ctra. María s/n **Orce** ☎ 958 746 281  
e-mail: info@cuevasdeorce.com www.cuevasdeorce.com



El complejo **Cuevas de Orce** es fruto de la rehabilitación integral de un antiguo **barrio de casas cueva**, habitado históricamente desde finales del s. XIX y abandonado por sus moradores en los años 60 y 70. Se sitúa a 500 metros del casco urbano de la localidad granadina, a un paso de la **A-92**, rodeado de **parques naturales** (Sierra de Castril y Sierra de Baza), **manantiales**,  **pantanos** y sierras como la de **La Sagra**.

Se ha aprovechado al máximo la arquitectura tradicional, dotando a sus **20 casas cueva** del confort y el diseño más actual. Cada una resulta tan singular como la familia que la excavó y todas disponen de 1, 2 ó 3 dormitorios (con armarios), cocina eléctrica totalmente equipada, sala de estar-comedor con chimenea y TV y cuarto de aseo, con ducha o bañera. Para hacer su estancia más agradable ponen a disposición del cliente, entre otros, los siguientes servicios: recepción, lavandería, barbacoa, aparcamiento, monitorización de actividades y conexión a internet.

Se ha aprovechado al máximo la arquitectura tradicional, dotando a sus **20 casas cueva** del confort y el diseño más actual. Cada una resulta tan singular como la familia que la excavó y todas disponen de 1, 2 ó 3 dormitorios (con armarios), cocina eléctrica totalmente equipada, sala de estar-comedor con chimenea y TV y cuarto de aseo, con ducha o bañera. Para hacer su estancia más agradable ponen a disposición del cliente, entre otros, los siguientes servicios: recepción, lavandería, barbacoa, aparcamiento, monitorización de actividades y conexión a internet.



APARTAMENTOS

## Cuevas Olmos TT

31

Depósito s/n **Purullena** ☎ 958 690 040  
e-mail: olmosporcel@mixmail.com www.cuevasolmos.com



Situadas en la localidad de **Purullena**, en la **Hoya de Guadix**, en una depresión que es importante nudo de comunicaciones, las **Cuevas Olmos** se enclavan a 50 km. de Granada, 70 km. de la **estación de esquí y montaña de Sierra Nevada** y sólo 3 km. del **Bal-**



**neario de Graena**. Su entorno natural, de gran belleza paisajística y riqueza agrícola, permite la práctica de actividades como la pesca en el **embalse Francisco Abellán**, el tiro con arco, sin dejar pasar la oportunidad de realizar singulares compras en el popular **mercado artesanal** de la localidad granadina conocida por su **cerámica**.

Todas las cuevas disponen de salón con chimenea, televisión, sofá, ropas de mesa, cocina eléctrica, microondas, nevera combinada y útiles de cocina. Poseen dormitorios dobles, baño completo, agua caliente y calefacción central (aunque en su interior se disfrute de una temperatura constante de 20°C ).



## DISTANCIAS DESDE GRANADA

Alhama de Granada	58 km	54'
Almuñécar	70 km	57'
Baza	107 km	1h 02'
Capileira	79 km	1h 30'
Castil	150 km	1h 50'
Fuente Vaquerías	17 km	20'
Gorafe	95 km	1h 07'
Guadix	57 km	38'
Gúejar Sierra	15 km	20'
Huésкар	150 km	1h 31'
Illora	30 km	32'
La Calahorra	73 km	51'
Lanjarón	48 km	35'
Loja	54 km	37'
Madín	33 km	36'
Montefrío	54 km	46'
Motril	69 km	53'
Órce	148 km	1h 37'
Órgiva	56 km	43'
Pradobleno	34 km	45'
Salobreña	77 km	56'
Santa Fe	12 km	11'
Trevelz	95 km	1h 43'
Monachil	9 km	14'
Aeropuerto Granada	16 km	13'

# Casas Cueva

ESCALA 1:600.000

0 10 20 30 40 50

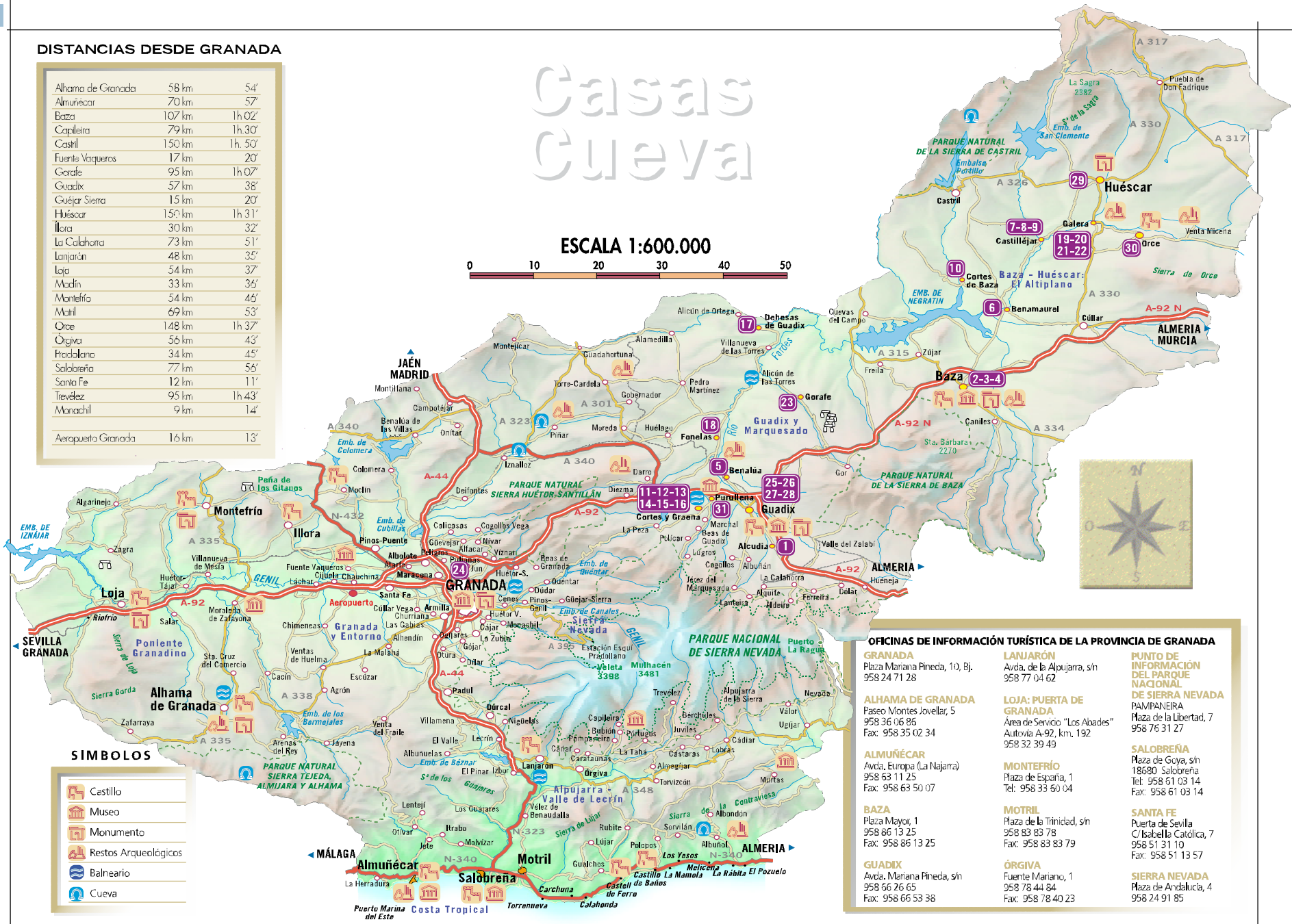

## SÍMBOLOS

- Castillo
- Museo
- Monumento
- Restos Arqueológicos
- Balneario
- Cueva

## OFICINAS DE INFORMACIÓN TURÍSTICA DE LA PROVINCIA DE GRANADA

<b>GRANADA</b> Plaza Mariana Pineda, 10, Bj. 958 24 71 28	<b>LANJARÓN</b> Avda. de la Alpujarra, s/n 958 77 04 62	<b>PUNTO DE INFORMACIÓN DEL PARQUE NACIONAL DE SIERRA NEVADA PAMPANERA</b> Plaza de la Libertad, 7 958 76 31 27
<b>ALHAMA DE GRANADA</b> Paseo Montes Jovellar, 5 958 36 06 86 Fax: 958 35 02 34	<b>LOJA: PUERTA DE GRANADA</b> Área de Servicio "Los Abades" Autovía A-92, km. 192 958 32 39 49	<b>SALOBREÑA</b> Plaza de Goya, s/n 18680 Salobreña Tel: 958 61 03 14 Fax: 958 61 03 14
<b>ALMUÑÉCAR</b> Avda. Europa (La Najarra) 958 63 11 25 Fax: 958 63 50 07	<b>MONTEFRÍO</b> Plaza de España, 1 Tel: 958 33 60 04	<b>SANTA FE</b> Puerta de Sevilla C/Isabel Católica, 7 958 51 31 10 Fax: 958 51 13 57
<b>BAZA</b> Plaza Mayor, 1 958 86 13 25 Fax: 958 86 13 25	<b>MOTRIL</b> Plaza de la Trinidad, s/n 958 83 83 78 Fax: 958 83 83 79	<b>SIERRA NEVADA</b> Plaza de Andalucía, 4 958 24 91 85
<b>GUADIX</b> Avda. Mariana Pineda, s/n 958 66 26 65 Fax: 958 66 53 38	<b>ÓRGIVA</b> Fuente Mariano, 1 958 78 44 84 Fax: 958 78 40 23	